

## **PIGETRØJE MED RUNDT BÆRESTYKKE**

**Materiale:** Vital, 100 % ren ny uld, superwash

**Alternativ:**

Bommix, 50 % bomuld/ 50 % acryl.

Montano, 50 % bomuld / 50 % acryl.

Artic, 100 % uld superwash.

Deco, 20 % uld/ 80 % acryl.

Deco Tweed, 20 % uld/ 77 % acryl/ 3 % viscose.

Vær opmærksom på garnforbruget ved alternativ kvalitet, da løbelængden på garnet ikke altid er den samme. Det kan også være nødvendigt at skifte pindern.

**Str.:** 1-2 (3-4) 5-6 (7-8) 9-10 år

**Garnforbrug:**

5 (5) 6 (7) 8 ngl á 50 g (fv 120) – lys grå

1 (1) 1 (1) 1 ngl á 50 g (fv 0075) – natur

1 (1) 1 (1) 1 ngl á 50 g (fv 2850) – syren

1 (1) 1 (1) 1 ngl á 50 g (fv 1540) – petrol

1 (1) 1 (1) 1 ngl á 50 g (fv 3071) – gul

**Tilbehør:** 7 knapper

**Modellens brystvidde:** 57 (62) 67 (73) 78 cm

**Hel længde, ca.:** 33 (37) 40 (43) 46 cm

**Pinde:** Rundpind (80 cm) og strømpepinde nr. 3 og 3½

**Strikkefasthed:** 22 m og 30 p glat = 10 x 10 cm på p nr. 3½.

**Bemærk:** Passer strikkefastheden ikke, må der prøves med finere eller grovere pinde.

**Forkortelser:**

**glat** = ret på retsiden, og vrang på vrangside.

**1 dr indt** = 1 ret løs af, 1 ret, træk den løse m over den ene ret.

**Perlestrik:**

1. p. (1 ret, 1 vrang) p hen.

Alle flg. p. Strik ret over vrang, og vrang over ret.

**RYG/FORSTYKKER:**

Slå 122 (134) 146 (158) 170 m op på p nr. 3 med lys grå fv 9135 og strik 3 cm perlestrik. Skift til p nr. 3½ og glat med mønster på hvert forstykke. Inddel 1. p efter kanten (= retsiden) således: 5 (6) 7 (8) 9 ret, 15 m mønster A, strik ret til der mangler 20 (21) 22 (23) 24 m, 15 m mønster A, 5 (6) 7 (8) 9 ret. Strik den yderste m i begge sider ret på alle p til kant-m. Når arbejdet måler 16 (18) 21 (23) 25 cm, lukkes af til ærmegab fra retsiden således: Strik 27 (30) 33 (36) 39 m (= højre forstykke), strik de næste 7 m og sæt dem så på en sikkerhedsnål, strik 54 (60) 66 (72) 78 m (= ryggen), strik de næste 7 m og sæt dem så på en sikkerhedsnål, strik 27 (30) 33 (36) 39 m (= venstre forstykke). Lad m hvile mens ærmerne strikkes.

**ÆRME:**

Slå 40 (42) 44 (46) 48 m op på strømpep nr. 3 med lys grå og strik 3 cm perlestrik. Skift til strømpep nr. 3½

og glat med mønster A midt på ærmet (hold omgangens første m udenfor, og strik mønster A over de midterste af de øvrige m). Tag samtidig 1 m ud på hver side af omgangens første m på 3. omg glat og derefter på hver 7. (7.) 7. (7.) 8. omg i alt 9 (10) 11 (12) 13 gange = 58 (62) 66 (70) 74 m. De nye m strikkes i glat. Strik til ærmet måler 24 (28) 31 (35) 39 cm. Nu sættes 7 m på indersiden af ærmet på en sikkerhedsnål. Lad også de resterende 51 (55) 59 (63) 67 m hvile og strik et ærme magen til.

**BÆRESTYKKE:**

Sæt delene ind på rundp nr. 3½ med et forstykke yderst i hver side = 210 (230) 250 (270) 290 m. Sæt et mærke ved hver af de 4 samlinger. Tag derpå ind til raglan fra retsiden således: Strik til 3 m før første samling, 1 dr.indt, 2 ret (= m ved samlingen), 2 ret sammen. Tag ind på samme måde ved de 3 andre samlinger = i alt 8 indtagninger. Strik disse indtagninger på hver 2. p i alt 2 (3) 4 (5) 6 gange = 194 (206) 218 (230) 242 m. Bemærk at mønster A fortsætter mens der tages ind til raglan, men begynd ikke på en ny af de små blomster midt i mønsteret, hvis du ikke kan nå at strikke den færdig før raglanindtagningerne slutter. I stedet kan m strikkes glat; men hulmønsteret i siderne fortsætter til alle raglanindtagninger er foretaget. Efter sidste p med raglanindtagninger, strikkes 1 p vrang fra vrang-s. Fortsæt i mønster efter diagram B. Begynd og slut med 1 kant-m i ret, og gentag diagrammets 12 m derimellem = 16 (17) 18 (19) 20 gange. Når diagrammet er strikket, er der 98 (104) 110 (116) 122 m på p. Skift til p nr. 3 og lys grå. Strik 1 p ret fra ret-s, hvor der tages jævnt ind til 81 (85) 89 (91) 95 m. Strik derpå 5 p perlestrik. Luk af i perlestrik på næste p (= fra ret-s).

**BRODERI:**

Brodér med 1 tråd syren i nålen en millefleur-blomst midt i hvert gult mønster. Sy en fransk knude med petrol midt i hver blomst.

**MONTERING:**

Sy de hvilende m under ærmerne sammen med maskesting, eller strik m sammen og luk samtidig af. Strik med p nr. 3 og lys grå cirka 79 (87) 93 (101) 109 m op langs venstre forkant (strik cirka 3 m op for hver 4 p). Strik 5 p perlestrik (1. p er fra vrang-s). Luk af i perlestrik på næste p. Strik højre forkant på samme måde, men med 7 knaphuller, som strikkes på 2. p. Det øverste og nederste 2-3 m fra kanten, og de øvrige der midt imellem.

Knaphul: Luk 1 m af. Slå på næste pind omkring pinden over de aflukkede m.

Sy knapper i.

Design: **HJERTEGARN**

Opskrift: Lene Holme Samsøe

- = Ret på retsiden, vrang på vrangside.
- ▤ = Vrang på retsiden, ret på vrangside.
- ▥ = 2 ret sammen.
- ▧ = 1 dr.indt: 1 ret løs af, 1 ret, træk den løse m over.
- ⊖ = Slå om pinden.

Diagram A

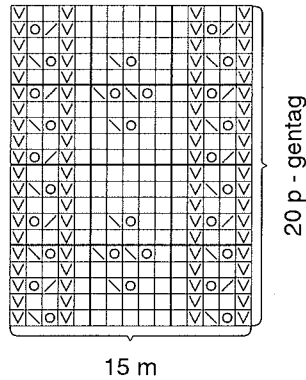

- ◻ = Natur fv 0075
- ◻ = Lys grå fv 120
- ⊖ = Gul fv 3071
- ▧ = Petrol fv 1540
- ▲ = Syren fv 2850

Gentag diagrammet i bredden, men på 11.p (markeret med pil), strikkes skiftevis (1 m petrol, 1 m natur) p hen.

- ▥ = 2 ret sammen med natur eller lys grå
- ▧ = Dr.indt med natur eller lys grå

Diagram B

